



PERATURAN DESA TEJO

NOMOR 2 TAHUN 2017

TENTANG

PEDOMAN PENYUSUNAN STRUKTUR

ORGANISASI DAN TATA KERJA

PEMERINTAH DESA

DESA TEJO

KECAMATAN MOJOAGUNG

KABUPATEN JOMBANG

TAHUN ANGGARAN 2017



**KEPALA DESA TEJO
KECAMAHAN MOJOAGUNG KABUPATEN JOMBANG**

**PERATURAN DESA TEJO
NOMOR 2 TAHUN 2017**

TENTANG

**PEDOMAN PENYUSUNAN STRUKTUR ORGANISASI DAN
TATA KERJA PEMERINTAH DESA**

DENGAN RAHMAT TUHAN YANG MAHA ESA

KEPALA DESA TEJO,

- Menimbang** : bahwa untuk melaksanakan ketentuan Pasal 22 ayat (4), Pasal 31 ayat (5), Pasal 33 ayat (5) Peraturan Daerah Kabupaten Jombang Nomor 1 Tahun 2016 tentang Kepala Desa, Perangkat Desa dan Organisasi Pemerintah Desa, maka perlu menetapkan Pedoman Penyusunan Struktur Organisasi dan Tata Kerja Pemerintah Desa dalam Peraturan Desa Tejo.
- Mengingat** : 1. Undang-Undang Nomor 12 Tahun 1950 tentang Pembentukan Daerah-Daerah Kabupaten di Lingkungan Provinsi Jawa Timur (Berita Negara Republik Indonesia Tahun 1950 Nomor 41), sebagaimana telah diubah dengan Undang-Undang Nomor 2 Tahun 1965 (Lembaran Negara Republik Indonesia Tahun 1965 Nomor 19, Tambahan Lembaran Negara Republik Indonesia Nomor 2730);
2. Undang-Undang Nomor 6 Tahun 2014 tentang Desa (Lembaran Negara Republik Indonesia Tahun 2014 Nomor 7, Tambahan Lembaran Negara Republik Indonesia Nomor 5495);
3. Undang-Undang Nomor 23 Tahun 2014 tentang Pemerintahan Daerah (Lembaran Negara Republik Indonesia Tahun 2014 Nomor 244, Tambahan Lembaran Negara Republik Indonesia Nomor 5587) sebagaimana telah diubah kedua kali dengan Undang-Undang Nomor 9 Tahun 2015 (Lembaran Negara Republik Indonesia Tahun 2015 Nomor 58, Tambahan Lembaran Negara Republik Indonesia Nomor 5679);

4. Peraturan Pemerintah Nomor 43 Tahun 2014 tentang Peraturan Pelaksanaan Undang-Undang Nomor 6 Tahun 2014 tentang Desa (Lembaran Negara Republik Indonesia Tahun 2014 Nomor 123, Tambahan Lembaran Negara Republik Indonesia Nomor 5539) sebagaimana telah diubah dengan Peraturan Pemerintah Nomor 47 Tahun 2015 (Lembaran Negara Republik Indonesia Tahun 2015 Nomor 157, Tambahan Lembaran Negara Republik Indonesia Nomor 5717);
5. Peraturan Menteri Dalam Negeri Nomor 84 Tahun 2015 tentang Susunan Organisasi dan Tata Kerja Pemerintah Desa (Berita Negara Republik Indonesia Tahun 2016 Nomor 6);
6. Peraturan Daerah Kabupaten Jombang Nomor 1 Tahun 2016 tentang Kepala Desa, Perangkat Desa Dan Organisasi Pemerintah Desa (Lembaran Daerah Kabupaten Jombang, Tahun 2016 Nomor 1/D).

Dengan Kesepakatan Bersama
BADAN PERMUSYAWARATAN DESA TEJO
Dan
KEPALA DESA TEJO

MEMUTUSKAN :

Menetapkan : PERATURAN DESA TEJO TENTANG PEDOMAN PENYUSUNAN STRUKTUR ORGANISASI DAN TATA KERJA PEMERINTAH DESA.

BAB I
KETENTUAN UMUM

Pasal 1

Dalam Peraturan Bupati ini yang dimaksud dengan:

1. Desa adalah kesatuan masyarakat hukum yang memiliki batas wilayah yang berwenang untuk mengatur dan mengurus urusan pemerintahan, kepentingan masyarakat setempat berdasarkan prakarsa masyarakat, hak asal-usul dan/atau hak tradisional yang diakui dan dihormati dalam sistem pemerintahan Negara Kesatuan Republik Indonesia.

2. Pemerintahan Desa adalah penyelenggaraan urusan pemerintahan dan kepentingan masyarakat setempat dalam sistem pemerintahan Negara Kesatuan Republik Indonesia.
3. Pemerintah Desa adalah kepala Desa dibantu Perangkat Desa sebagai unsur penyelenggara Pemerintahan Desa.
4. Musyawarah Desa adalah musyawarah antara Badan Permusyawaratan Desa, Pemerintah Desa, dan unsur masyarakat yang diselenggarakan oleh Badan Permusyawaratan Desa untuk menyepakati hal yang bersifat strategis.
5. Kepala Desa adalah pejabat Pemerintah Desa yang mempunyai wewenang, tugas dan kewajiban untuk menyelenggarakan rumah tangga Desanya dan melaksanakan tugas dari Pemerintah dan Pemerintah Daerah.
6. Struktur Organisasi dan Tata Kerja Pemerintah Desa adalah satu sistem dalam kelembagaan dalam pengaturan tugas dan fungsi serta hubungan kerja.
7. Badan Permusyawaratan Desa yang selanjutnya disingkat dengan BPD adalah lembaga yang melaksanakan fungsi pemerintahan yang anggotanya merupakan wakil dari penduduk Desa berdasarkan keterwakilan wilayah dan ditetapkan secara demokratis.
8. Perangkat Desa adalah unsur penyelenggara Pemerintahan Desa, yang terdiri dari Sekretariat Desa, pelaksana kewilayahan dan Pelaksana Teknis.
9. Dusun adalah bagian wilayah dalam Desa yang merupakan lingkungan kerja pelaksanaan pemerintahan Desa yang dipimpin seorang Kepala Dusun.
10. Peraturan Desa adalah peraturan perundang-undangan yang ditetapkan oleh Kepala Desa setelah dibahas dan disepakati bersama BPD.

BAB II

ORGANISASI PEMERINTAH DESA

Bagian Kesatu

Struktur Organisasi

Pasal 2

- (1) Pemerintah Desa adalah kepala Desa dibantu oleh perangkat Desa.

- (2) Perangkat Desa sebagaimana dimaksud pada ayat (1) terdiri atas :
- a. Sekretariat Desa;
 - b. Pelaksana Kewilayahan; dan
 - c. Pelaksana Teknis.
- (3) Perangkat Desa sebagaimana dimaksud pada ayat (2) berkedudukan sebagai unsur pembantu kepala Desa.

Pasal 3

- (1) Sekretariat Desa sebagaimana dimaksud dalam Pasal 2 ayat (2) huruf a dipimpin oleh Sekretaris Desa dan dibantu oleh unsur staf sekretariat.
- (2) Sekretariat Desa sebagaimana dimaksud pada ayat (1) paling banyak terdiri atas 3 (tiga) urusan dan paling sedikit 2 (dua) urusan.
- (3) 3 (tiga) urusan sebagaimana dimaksud pada ayat (2) terdiri dari :
- a. urusan tata usaha dan umum;
 - b. urusan keuangan; dan
 - c. urusan perencanaan.
- (4) 2 (dua) urusan sebagaimana dimaksud pada ayat (2) terdiri dari :
- a. urusan umum dan perencanaan; dan
 - b. urusan keuangan.
- (5) Masing-masing urusan sebagaimana dimaksud pada ayat (2) dipimpin oleh Kepala Urusan.

Pasal 4

- (1) Pelaksana kewilayahan sebagaimana dimaksud dalam Pasal 2 ayat (2) huruf b merupakan unsur pembantu kepala Desa sebagai satuan tugas kewilayahan.
- (2) Pelaksana kewilayahan sebagaimana dimaksud ayat (1) dilaksanakan oleh kepala Dusun.

Pasal 5

- (1) Pelaksana teknis sebagaimana dimaksud dalam Pasal 2 ayat (2) huruf c merupakan unsur pembantu kepala Desa sebagai pelaksana tugas operasional.
- (2) Pelaksana Teknis sebagaimana dimaksud pada ayat (1) paling banyak terdiri atas 3 (tiga) seksi dan paling sedikit 2 (dua) seksi.

- (3) 3 (tiga) seksi sebagaimana dimaksud pada ayat (2) terdiri dari :
- a. seksi pemerintahan;
 - b. seksi kesejahteraan; dan
 - c. seksi pelayanan.
- (4) 2 (dua) seksi sebagaimana dimaksud pada ayat (2) terdiri dari :
- a. seksi pemerintahan; dan
 - b. seksi kesejahteraan dan pelayanan.
- (5) Masing-masing seksi sebagaimana dimaksud pada ayat (2) dipimpin oleh Kepala Seksi.

Bagian Kedua
Penetapan Struktur Organisasi

Pasal 6

Struktur Organisasi dan Tata Kerja Pemerintah Desa diatur dalam Peraturan Desa.

Bagian Ketiga
Tugas dan Fungsi

Pasal 7

- (1) Kepala Desa berkedudukan sebagai kepala Pemerintah Desa yang memimpin penyelenggaraan Pemerintahan Desa.
- (2) Kepala Desa bertugas menyelenggarakan Pemerintahan Desa, melaksanakan pembangunan, pembinaan kemasyarakatan, dan pemberdayaan masyarakat.
- (3) Untuk melaksanakan tugas sebagaimana dimaksud pada ayat (2) kepala Desa memiliki fungsi sebagai berikut :
- a. Menyelenggarakan Pemerintahan Desa, meliputi tata praja Pemerintahan, penetapan peraturan di Desa, pembinaan masalah pertanahan, pembinaan ketentraman dan ketertiban, melakukan upaya perlindungan masyarakat, administrasi kependudukan, dan penataan dan pengelolaan wilayah.
 - b. Melaksanakan pembangunan, meliputi pembangunan sarana prasarana perdesaan, dan pembangunan bidang pendidikan, kesehatan.

- c. Pembinaan kemasyarakatan, meliputi pelaksanaan hak dan kewajiban masyarakat, partisipasi masyarakat, sosial budaya masyarakat, kerukunan umat beragama, dan ketenagakerjaan.
- d. Pemberdayaan masyarakat, meliputi tugas sosialisasi dan motivasi masyarakat di bidang budaya, ekonomi, politik, lingkungan hidup, pemberdayaan keluarga, pemuda, olahraga, dan karang taruna
- e. Menjaga hubungan kemitraan dengan lembaga masyarakat dan lembaga lainnya.

Pasal 8

- (1) Sekretaris Desa sebagaimana dimaksud dalam Pasal 3 ayat (1) berkedudukan sebagai unsur pimpinan Sekretariat Desa.
- (2) Sekretaris Desa sebagaimana dimaksud pada ayat (1) bertugas membantu kepala Desa dalam bidang administrasi pemerintahan.
- (3) Untuk melaksanakan tugas sebagaimana yang dimaksud pada ayat (2), Sekretaris Desa mempunyai fungsi :
 - a. melaksanakan urusan ketatausahaan meliputi tata naskah, administrasi surat menyurat, arsip, dan ekspedisi;
 - b. melaksanakan urusan umum meliputi penataan administrasi perangkat Desa, penyediaan prasarana perangkat Desa dan kantor, penyiapan rapat, pengadministrasian aset, inventarisasi, perjalanan dinas, dan pelayanan umum;
 - c. melaksanakan urusan keuangan meliputi pengurusan administrasi keuangan, administrasi sumber-sumber pendapatan dan pengeluaran, verifikasi administrasi keuangan, dan administrasi penghasilan kepala Desa, perangkat Desa, BPD, dan lembaga pemerintahan Desa lainnya;
 - d. melaksanakan urusan perencanaan meliputi menyusun rencana anggaran pendapatan dan belanja Desa, menginventarisir data-data dalam rangka pembangunan, melakukan monitoring dan evaluasi program serta penyusunan laporan.

Pasal 9

- (1) Kepala Urusan sebagaimana dimaksud dalam Pasal 3 ayat (3) berkedudukan sebagai unsur staf sekretariat.
- (2) Kepala Urusan sebagaimana dimaksud pada ayat (1) bertugas membantu sekretaris Desa dalam urusan pelayanan administrasi pendukung pelaksanaan tugas-tugas pemerintahan.
- (3) Untuk melaksanakan tugas sebagaimana dimaksud pada ayat (2), Kepala Urusan mempunyai fungsi :
 - a. Kepala Urusan Tata Usaha dan Umum memiliki fungsi seperti melaksanakan urusan ketatausahaan, seperti tata naskah, administrasi surat menyurat, arsip dan ekspedisi, dan penataan administrasi perangkat Desa, penyediaan prasarana perangkat Desa dan kantor, penyiapan rapat, pengadministrasian aset, inventarisasi, perjalanan dinas, dan pelayanan umum.
 - b. Kepala Urusan Keuangan memiliki fungsi seperti melaksanakan urusan keuangan seperti pengurusan administrasi keuangan, administrasi sumber-sumber pendapatan dan pengeluaran, verifikasi administrasi keuangan, dan administrasi penghasilan kepala Desa, perangkat Desa, BPD, dan lembaga pemerintahan Desa lainnya.
 - c. Kepala Urusan Perencanaan memiliki fungsi mengkoordinasikan urusan perencanaan, seperti menyusun rencana anggaran pendapatan dan belanja Desa, menginventarisir data-data dalam rangka pembangunan, melakukan monitoring dan evaluasi program, serta penyusunan laporan.

Pasal 10

- (1) Kepala Seksi sebagaimana dimaksud dalam Pasal 5 ayat (3) berkedudukan sebagai unsur pelaksana teknis.
- (2) Kepala Seksi sebagaimana dimaksud ayat (1) bertugas membantu kepala Desa sebagai pelaksana tugas operasional.
- (3) Untuk melaksanakan tugas sebagaimana dimaksud pada ayat (2), Kepala Seksi mempunyai fungsi :
 - a. Kepala Seksi Pemerintahan mempunyai fungsi melaksanakan manajemen tata praja Pemerintahan, menyusun rancangan regulasi Desa, pembinaan masalah pertanahan, pembinaan ketentraman dan ketertiban,

pelaksanaan upaya perlindungan masyarakat, kependudukan, penataan dan pengelolaan wilayah, serta pendataan dan pengelolaan profil Desa.

- b. Kepala Seksi Kesejahteraan dan Pelayanan mempunyai fungsi melaksanakan pembangunan sarana prasarana perDesaan, pembangunan bidang pendidikan, kesehatan, dan tugas sosialisasi serta motivasi masyarakat di bidang budaya, ekonomi, politik, lingkungan hidup, pemberdayaan keluarga, pemuda, olahraga, dan karang taruna serta memiliki fungsi melaksanakan penyuluhan dan motivasi terhadap pelaksanaan hak dan kewajiban masyarakat, meningkatkan upaya partisipasi masyarakat, pelestarian nilai sosial budaya masyarakat, keagamaan, dan ketenagakerjaan.

Pasal 11

- (1) Kepala Dusun sebagaimana dimaksud dalam Pasal 4 ayat (2) berkedudukan sebagai unsur satuan tugas kewilayahan.
- (2) Kepala Dusun sebagaimana dimaksud pada ayat (1) bertugas membantu kepala Desa di bidang penyelenggaraan Pemerintah Desa, pelaksanaan pembangunan Desa, pembinaan kemasyarakatan Desa, dan pemberdayaan masyarakat Desa di wilayahnya.
- (3) Untuk melaksanakan tugas sebagaimana dimaksud pada ayat (2), Kepala Dusun memiliki fungsi :
 - a. Pembinaan ketentraman dan ketertiban, pelaksanaan upaya perlindungan masyarakat, mobilitas kependudukan, dan penataan dan pengelolaan wilayah.
 - b. Mengawasi pelaksanaan pembangunan di wilayahnya.
 - c. Melaksanakan pembinaan kemasyarakatan dalam meningkatkan kemampuan dan kesadaran masyarakat dalam menjaga lingkungannya.
 - d. Melakukan upaya-upaya pemberdayaan masyarakat dalam menunjang kelancaran penyelenggaraan pemerintahan dan pembangunan.

Pasal 12

Bagan Struktur Organisasi dan Tata Kerja Pemerintah Desa sebagaimana tercantum dalam Lampiran yang merupakan bagian tidak terpisahkan dari Peraturan Desa ini.

BAB II

JENIS DESA

Pasal 13

- (1) Susunan Organisasi Pemerintah Desa disesuaikan dengan tingkat perkembangan Desa yaitu Desa Swasembada, Swakarya, dan Swadaya.
- (2) Desa Swasembada wajib memiliki 3 (tiga) urusan dan 3 (tiga) seksi sebagai berikut :
 - a. Urusan :
 - 1) Tata Usaha dan Umum;
 - 2) Keuangan; dan
 - 3) Perencanaan.
 - b. Seksi :
 - 1) Pemerintahan;
 - 2) Kesejahteraan; dan
 - 3) Pelayanan.
- (3) Desa Swakarya dapat memiliki urusan dan seksi sebagai berikut:
 - a. 3 (tiga) urusan dan 3 (tiga) seksi, yaitu :
 - 1) Urusan :
 - a) Tata Usaha dan Umum;
 - b) Keuangan; dan
 - c) Perencanaan.
 - 2) Seksi :
 - a) Pemerintahan;
 - b) Kesejahteraan; dan
 - c) Pelayanan.
 - b. 3 (tiga) urusan dan 2 (dua) seksi, yaitu :
 - 1) Urusan :
 - a) Tata Usaha dan Umum;
 - b) Keuangan; dan
 - c) Perencanaan.
 - 2) Seksi :
 - a) Pemerintahan; dan
 - b) Kesejahteraan dan Pelayanan.
 - c. 2 (dua) urusan dan 3 (tiga) seksi, yaitu :
 - 1) Urusan :
 - a) Umum dan Perencanaan; dan
 - b) Keuangan.
 - 2) Seksi :
 - a) Pemerintahan;
 - b) Kesejahteraan; dan
 - c) Pelayanan.

- d. 2 (dua) urusan dan 2 (dua) seksi, yaitu :
 - 1) Urusan :
 - a) Umum dan Perencanaan; dan
 - b) Keuangan.
 - 2) Seksi :
 - a) Pemerintahan; dan
 - b) Kesejahteraan dan Pelayanan.
- (4) Desa Swadaya memiliki 2 (dua) urusan dan 2 (dua) seksi sebagai berikut :
 - a. Urusan :
 - 1) Umum dan Perencanaan; dan
 - 2) Keuangan.
 - b. Seksi :
 - 1) Pemerintahan; dan
 - 2) Kesejahteraan dan Pelayanan.
- (5) Klasifikasi jenis Desa sebagaimana dimaksud pada ayat (1) ditetapkan sesuai ketentuan peraturan perundang-undangan.

BAB IV TATA KERJA

Pasal 14

Kepala Desa dalam melaksanakan tugas, wewenang, dan kewajibannya, mempunyai hubungan koordinasi dengan BPD.

Pasal 15

- (1) Dalam melaksanakan tugasnya, kepala Desa bertanggung jawab memimpin dan mengkoordinasikan bawahannya masing-masing dan memberikan bimbingan serta petunjuk-petunjuk bagi pelaksanaan tugas bawahan.
- (2) Setiap perangkat Desa wajib membuat dan menyampaikan laporan pelaksanaan tugasnya kepada Kepala Desa.
- (3) Guna kelancaran pelaksanaan tugas, kepala Desa mengadakan rapat koordinasi secara berkala.

BAB V PENYESUAIAN NOMENKLATUR JABATAN PERANGKAT DESA

Pasal 16

- (1) Dalam hal Susunan Organisasi dan Tata Kerja Pemerintahan Desa telah ditetapkan dalam Peraturan Desa, selambat-lambatnya 15 (lima belas) hari Kepala Desa segera menetapkan Keputusan Kepala Desa tentang Penyesuaian Jabatan Perangkat Desa

- (2) Penyesuaian nomenklatur jabatan perangkat Desa sebagaimana dimaksud pada ayat (1) ditetapkan setelah dikonsultasikan kepada Camat untuk mendapatkan rekomendasi.

Pasal 17

Setelah kepala Desa melakukan penyesuaian jabatan perangkat Desa dan masih terdapat kekosongan jabatan perangkat Desa, maka pengisiannya dilaksanakan melalui mekanisme sesuai ketentuan peraturan perundang-undangan yang berlaku.

BAB VI

PEMBINAAN DAN PENGAWASAN

Pasal 18

- (1) Pengawasan secara fungsional dilaksanakan oleh Satuan Kerja Perangkat Desa yang mempunyai tugas di bidang pengawasan sesuai ketentuan peraturan perundang-undangan.
- (2) Camat wajib melakukan pembinaan, pengendalian dan pengawasan terhadap penyelenggaraan Pemerintahan Desa sesuai ketentuan peraturan perundang-undangan.

BAB VII

KETENTUAN PENUTUP

Pasal 19

Peraturan Desa ini mulai berlaku pada tanggal diundangkan.

Agar setiap orang mengetahuinya, memerintahkan pengundangan Peraturan Desa ini dengan penempatannya dalam Berita Desa Tejo.

Ditetapkan di Jombang
pada tanggal 31 Januari 2017

KEPALA DESA TEJO,



Diundangkan di Jombang
pada tanggal 31 Januari 2017

**SEKRETARIS DESA
DESA TEJO,**

YULIANI

BERITA DESA TEJO TAHUN 2017 NOMOR 2 /E

LAMPIRAN : PERATURAN DESA TEJO

NOMOR : 2 TAHUN 2017

TANGGAL : 31 Januari 2017

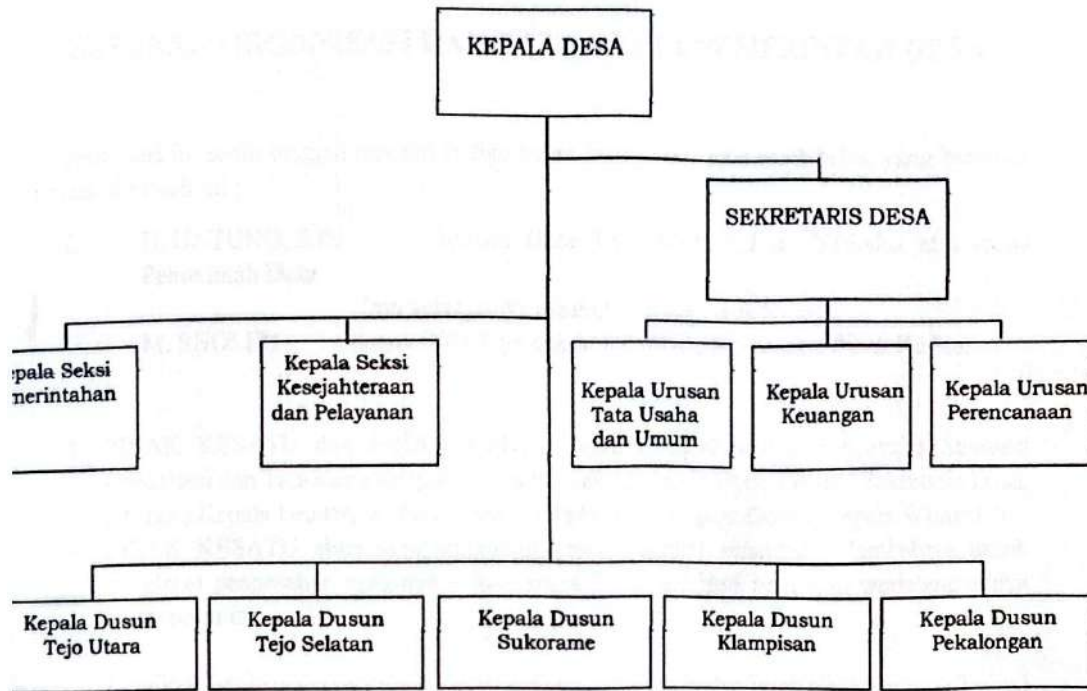

KEPALA DESA TEJO,

UNTUNG

BERITA ACARA

Nomor: 180/06/415.65.16 / 2017
Nomor: 180 / 01 / Skr BPD / 2017

PERSETUJUAN BERSAMA KEPALA DESA TEJO DAN BPD TEJO

TENTANG SUSUNAN ORGANISASI DAN TATA KERJA PEMERINTAH DESA

Pada hari ini senin tanggal dua puluh tiga bulan januari dua ribu tujuh belas, yang bertanda tangan di bawah ini :

- I. H. UNTUNG, S.Pd : Kepala Desa Tejo dalam hal ini bertindak atas nama Pemerintah Desa Tejo selanjutnya disebut sebagai Pihak Kesatu.
- II. M. SHOLEH : Ketua BPD Tejo dalam hal ini disebut sebagai Pihak Kedua.

1. PIHAK KESATU dan PIHAK KEDUA telah membahas dan menyetujui Susunan Organisasi dan Tata Kerja dengan susunan 1 (satu) Kepala Desa, 1 (satu) Sekretaris Desa, 3 (tiga) Kepala Urusan, 2 (dua) Kepala Seksi dan 5 (Kepala Dusun/ Kepala Wilayah).
2. PIHAK KESATU akan menyampaikan kepada Bupati selambat – lambatnnya untuk mendapat pengesahan selambat – lambatnnya 3 (tiga) Hari setelah di tandatangannya berita acara ini.

Demikian berita acara ini dibuat dan ditandatangani oleh kedua belah pihak rangkap 2 (dua) untuk dapat digunakan sebagaimana mestinya.

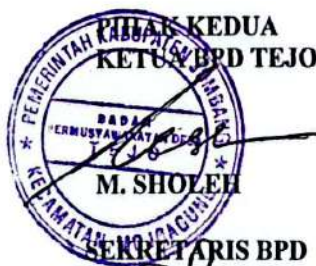

H. SALAM, SP

