

PERATURAN DESA KAUMAN
TENTANG

**STRUKTUR ORGANISASI DAN TATA
KERJA PEMERINTAH DESA
TAHUN 2017**



DESA KAUMAN
KECAMATAN MOJOAGUNG
KABUPATEN JOMBANG



**KEPALA DESA KAUMAN
KABUPATEN JOMBANG**

**PERATURAN DESA KAUMAN
NOMOR 02 TAHUN 2017**

TENTANG

**STRUKTUR ORGANISASI DAN TATA KERJA PEMERINTAH DESA
DENGAN RAHMAT TUHAN YANG MAHA ESA**

KEPALA DESA KAUMAN,

Menimbang : bahwa untuk melaksanakan ketentuan Peraturan Daerah Kabupaten Jombang Nomor 1 Tahun 2016 tentang Struktur Organisasi dan Tata Kerja Pemerintah Desa dalam Peraturan Desa, dan Peraturan Bupati Kabupaten Jombang Nomor 57 Tahun 2016 tentang Pedoman Penyusunan Struktur Organisasi Dan Tata Kerja Pemerintah Desa, maka dipandang perlu menetapkan Struktur Organisasi dan Tata Kerja Pemerintah Desa dalam Peraturan Desa.

Mengingat : 1. Undang-Undang Nomor 12 Tahun 1950 tentang Pembentukan Daerah-Daerah Kabupaten di Lingkungan Provinsi Jawa Timur (Berita Negara Republik Indonesia Tahun 1950 Nomor 41), sebagaimana telah diubah dengan Undang-Undang Nomor 2 Tahun 1965 (Lembaran Negara Republik Indonesia Tahun 1965 Nomor 19, Tambahan Lembaran Negara Republik Indonesia Nomor 2730);

2. Undang-Undang Nomor 6 Tahun 2014 tentang Desa (Lembaran Negara Republik Indonesia Tahun 2014 Republik Indonesia Nomor 7, Tambahan Lembaran Negara Republik Indonesia Nomor 5495);

3. Undang-Undang Nomor 23 Tahun 2014 tentang Pemerintahan Daerah (Lembaran Negara Republik Indonesia Tahun 2014 Nomor 244, Tambahan Lembaran Negara Republik Indonesia Nomor 5587) sebagaimana telah diubah kedua kali dengan Undang-Undang Nomor 9 Tahun 2015 (Lembaran Negara Republik Indonesia Tahun 2015 Nomor 58, Tambahan Lembaran Negara Republik Indonesia Nomor 5679);

4. Peraturan Pemerintah Nomor 43 Tahun 2014 tentang Peraturan Pelaksanaan Undang-Undang

- Nomor 6 Tahun 2014 tentang Desa (Lembaran Negara Republik Indonesia Tahun 2014 Nomor 123, Tambahan Lembaran Negara Republik Indonesia Nomor 5539) sebagaimana telah diubah dengan Peraturan Pemerintah Nomor 47 Tahun 2015 (Lembaran Negara Republik Indonesia Tahun 2015 Nomor 157, Tambahan Lembaran Negara Republik Indonesia Nomor 5717);
5. Peraturan Menteri Dalam Negeri Nomor 84 Tahun 2015 tentang Susunan Organisasi dan Tata Kerja Pemerintah Desa (Berita Negara Republik Indonesia Tahun 2016 Nomor 6);
 6. Peraturan Daerah Kabupaten Jombang Nomor 1 Tahun 2016 tentang Kepala Desa, Perangkat Desa Dan Organisasi Pemerintah Desa (Lembaran Daerah Kabupaten Jombang, Tahun 2016 Nomor 1/D).
 7. Peraturan Bupati Kabupaten Jombang Nomor 57 Tahun 2016 tentang Pedoman Penyusunan Struktur Organisasi Dan Tata Kerja Pemerintah Desa (Lembaran Daerah Kabupaten Jombang, Tahun 2016 Nomor 57/E).

Dengan Kesepakatan Bersama
BADAN PERMUSYAWARATAN DESA KAUMAN
Dan
KEPALA DESA KAUMAN

MEMUTUSKAN :

Menetapkan : PERATURAN DESA TENTANG STRUKTUR ORGANISASI DAN TATA KERJA PEMERINTAH DESA.

BAB I

KETENTUAN UMUM

Pasal 1

Dalam Peraturan Desa ini yang dimaksud dengan:

1. Desa adalah Desa KAUMAN.
2. Pemerintah Desa adalah Pemerintah Desa KAUMAN
3. Kepala Desa adalah Kepala Desa KAUMAN.
4. Daerah adalah Kabupaten Jombang.
5. Pemerintah Daerah adalah Pemerintah Kabupaten Jombang.
6. Bupati adalah Bupati Jombang.
7. Camat adalah pemimpin kecamatan yang berada di bawah dan bertanggung jawab kepada Bupati melalui Sekretaris Daerah.
8. Desa adalah kesatuan masyarakat hukum yang memiliki batas wilayah yang berwenang untuk mengatur dan mengurus urusan pemerintahan,

kepentingan masyarakat setempat berdasarkan prakarsa masyarakat, hak asal-usul dan/atau hak tradisional yang diakui dan dihormati dalam sistem pemerintahan Negara Kesatuan Republik Indonesia.

9. Pemerintahan Desa adalah penyelenggaraan urusan pemerintahan dan kepentingan masyarakat setempat dalam sistem pemerintahan Negara Kesatuan Republik Indonesia.
10. Pemerintah Desa adalah kepala Desa dibantu Perangkat Desa sebagai unsur penyelenggara Pemerintahan Desa.
11. Musyawarah Desa adalah musyawarah antara Badan Permusyawaratan Desa, Pemerintah Desa, dan unsur masyarakat yang diselenggarakan oleh Badan Permusyawaratan Desa untuk menyepakati hal yang bersifat strategis.
12. Kepala Desa adalah pejabat Pemerintah Desa yang mempunyai wewenang, tugas dan kewajiban untuk menyelenggarakan rumah tangga Desanya dan melaksanakan tugas dari Pemerintah dan Pemerintah Daerah.
13. Struktur Organisasi dan Tata Kerja Pemerintah Desa adalah satu sistem dalam kelembagaan dalam pengaturan tugas dan fungsi serta hubungan kerja.
14. Badan Permusyawaratan Desa yang selanjutnya disingkat dengan BPD adalah lembaga yang melaksanakan fungsi pemerintahan yang anggotanya merupakan wakil dari penduduk Desa berdasarkan keterwakilan wilayah dan ditetapkan secara demokratis.
15. Perangkat Desa adalah unsur penyelenggara Pemerintahan Desa, yang terdiri dari Sekretariat Desa, pelaksana kewilayahan dan Pelaksana Teknis.
16. Dusun adalah bagian wilayah dalam Desa yang merupakan lingkungan kerja pelaksanaan pemerintahan Desa yang dipimpin seorang Kepala Dusun.
17. Peraturan Desa adalah peraturan perundang-undangan yang ditetapkan oleh Kepala Desa setelah dibahas dan disepakati bersama BPD.

BAB II
ORGANISASI PEMERINTAH DESA

Bagian Kesatu
Struktur Organisasi

Pasal 2

- (1) Pemerintah Desa adalah kepala Desa dibantu oleh perangkat Desa.
- (2) Perangkat Desa sebagaimana dimaksud pada ayat (1) terdiri atas :
 - a. Sekretariat Desa;
 - b. Pelaksana Kewilayahan; dan
 - c. Pelaksana Teknis.
- (3) Perangkat Desa sebagaimana dimaksud pada ayat (2) berkedudukan sebagai unsur pembantu kepala Desa.

Pasal 3

- (1) Sekretariat Desa sebagaimana dimaksud dalam Pasal 2 ayat (2) huruf a dipimpin oleh Sekretaris Desa dan dibantu oleh unsur staf sekretariat.
- (2) Sekretariat Desa sebagaimana dimaksud pada ayat (1) paling banyak terdiri atas 3 (tiga) urusan dan paling sedikit 2 (dua) urusan.
- (3) 3 (tiga) urusan sebagaimana dimaksud pada ayat (2) terdiri dari :
 - a. urusan tata usaha dan umum;
 - b. urusan Keuangan; dan
 - c. urusan Pembangunan.
- (4) 2 (dua) urusan sebagaimana dimaksud pada ayat (2) terdiri dari :
 - a. urusan umum dan perencanaan; dan
 - b. urusan keuangan.
- (5) Masing-masing urusan sebagaimana dimaksud pada ayat (2) dipimpin oleh Kepala Urusan.

Pasal 4

- (1) Pelaksana kewilayahan sebagaimana dimaksud dalam Pasal 2 ayat (2) huruf b merupakan unsur pembantu kepala Desa sebagai satuan tugas kewilayahan.
- (2) Pelaksana kewilayahan sebagaimana dimaksud ayat (1) dilaksanakan oleh kepala Dusun.

Pasal 5

- (1) Pelaksana teknis sebagaimana dimaksud dalam Pasal 2 ayat (2) huruf c merupakan unsur

pembantu kepala Desa sebagai pelaksana tugas operasional.

- (2) Pelaksana Teknis sebagaimana dimaksud pada ayat (1) paling banyak terdiri atas 3 (tiga) seksi dan paling sedikit 2 (dua) seksi.
- (3) 3 (tiga) seksi sebagaimana dimaksud pada ayat (2) terdiri dari :
 - a. seksi Pembangunan;
 - b. seksi Kesejahteraan; dan
 - c. seksi pelayanan.
- (4) 2 (dua) seksi sebagaimana dimaksud pada ayat (2) terdiri dari :
 - a. seksi Pemerintahan; dan
 - b. seksi kesejahteraan dan pelayanan.
- (5) Masing-masing seksi sebagaimana dimaksud pada ayat (2) dipimpin oleh Kepala Seksi.

Bagian Kedua

Penetapan Struktur Organisasi

Pasal 6

Struktur Organisasi dan Tata Kerja Pemerintah Desa diatur dalam Peraturan Desa.

Bagian Ketiga

Tugas dan Fungsi

Pasal 7

- (1) Kepala Desa berkedudukan sebagai kepala Pemerintah Desa yang memimpin penyelenggaraan Pemerintahan Desa.
- (2) Kepala Desa bertugas menyelenggarakan Pemerintahan Desa, melaksanakan pembangunan, pembinaan kemasyarakatan, dan pemberdayaan masyarakat.
- (3) Untuk melaksanakan tugas sebagaimana dimaksud pada ayat (2) kepala Desa memiliki fungsi sebagai berikut :
 - a. Menyenggarakan Pemerintahan Desa, meliputi tata praja Pemerintahan, penetapan peraturan di Desa, pembinaan masalah pertanahan, pembinaan ketentraman dan ketertiban, melakukan upaya perlindungan masyarakat, administrasi kependudukan, dan penataan dan pengelolaan wilayah.
 - b. Melaksanakan pembangunan, meliputi pembangunan sarana prasarana perdesaan, dan pembangunan bidang pendidikan,

pembangunan, melakukan monitoring dan evaluasi program, serta penyusunan laporan.

Pasal 10

- (1) Kepala Seksi sebagaimana dimaksud dalam Pasal 5 ayat (3) berkedudukan sebagai unsur pelaksana teknis.
- (2) Kepala Seksi sebagaimana dimaksud ayat (1) bertugas membantu kepala Desa sebagai pelaksana tugas operasional.
- (3) Untuk melaksanakan tugas sebagaimana dimaksud pada ayat (2), Kepala Seksi mempunyai fungsi :
 - a. Kepala Seksi Pemerintahan mempunyai fungsi melaksanakan manajemen tata praja Pemerintahan, menyusun rancangan regulasi Desa, pembinaan masalah pertanahan, pembinaan ketentraman dan ketertiban, pelaksanaan upaya perlindungan masyarakat, kependudukan, penataan dan pengelolaan wilayah, serta pendataan dan pengelolaan profil Desa.
 - b. Kepala Seksi Kesejahteraan mempunyai fungsi melaksanakan pembangunan sarana prasarana perDesaan, pembangunan bidang pendidikan, kesehatan, dan tugas sosialisasi serta motivasi masyarakat di bidang budaya, ekonomi, politik, lingkungan hidup, pemberdayaan keluarga, pemuda, olahraga, dan karang taruna.
 - c. Kepala Seksi Pelayanan memiliki fungsi melaksanakan penyuluhan dan motivasi terhadap pelaksanaan hak dan kewajiban masyarakat, meningkatkan upaya partisipasi masyarakat, pelestarian nilai sosial budaya masyarakat, keagamaan, dan ketenagakerjaan.
 - d. Kepala Seksi Kesejahteraan dan Pelayanan mempunyai fungsi melaksanakan pembangunan sarana prasarana perDesaan, pembangunan bidang pendidikan, kesehatan, dan tugas sosialisasi serta motivasi masyarakat di bidang budaya, ekonomi, politik, lingkungan hidup, pemberdayaan keluarga, pemuda, olahraga, dan karang taruna serta memiliki fungsi melaksanakan penyuluhan dan motivasi terhadap pelaksanaan hak dan kewajiban masyarakat, meningkatkan upaya partisipasi masyarakat, pelestarian nilai sosial budaya masyarakat, keagamaan, dan ketenagakerjaan.

Pasal 11

- (1) Kepala Dusun sebagaimana dimaksud dalam Pasal 4 ayat (2) berkedudukan sebagai unsur satuan tugas kewilayahan.
- (2) Kepala Dusun sebagaimana dimaksud pada ayat (1) bertugas membantu kepala Desa di bidang penyelenggaraan Pemerintah Desa, pelaksanaan pembangunan Desa, pembinaan kemasyarakatan Desa, dan pemberdayaan masyarakat Desa di wilayahnya.
- (3) Untuk melaksanakan tugas sebagaimana dimaksud pada ayat (2), Kepala Dusun memiliki fungsi :
 - a. Pembinaan ketentraman dan ketertiban, pelaksanaan upaya perlindungan masyarakat, mobilitas kependudukan, dan penataan dan pengelolaan wilayah.
 - b. Mengawasi pelaksanaan pembangunan di wilayahnya.
 - c. Melaksanakan pembinaan kemasyarakatan dalam meningkatkan kemampuan dan kesadaran masyarakat dalam menjaga lingkungannya.
 - d. Melakukan upaya-upaya pemberdayaan masyarakat dalam menunjang kelancaran penyelenggaraan pemerintahan dan pembangunan.

Pasal 12

Bagan Struktur Organisasi dan Tata Kerja Pemerintah Desa sebagaimana tercantum dalam Lampiran yang merupakan bagian tidak terpisahkan dari Peraturan Bupati ini.

BAB III**JENIS DESA****Pasal 13**

- (1) Susunan Organisasi Pemerintah Desa disesuaikan dengan tingkat perkembangan Desa yaitu Desa Swasembada, Swakarya, dan Swadaya.
- (2) Berdasarkan Pola Klasifikasi Tingkat Perkembangan Desa, Desa KAUMAN di kategorikan sebagai Desa Swakarya memiliki urusan dan seksi sebagai berikut:
 - a. 3 (tiga) urusan dan 2 (dua) seksi, yaitu :
 - 1) Urusan :
 - a) Umum dan pelayanan
 - b) Pembangunan

c) Keuangan.

2) Seksi :

- a) Pemerintahan; dan
- b) Kesejahteraan dan Pelayanan.

BAB IV

TATA KERJA

Pasal 14

Kepala Desa dalam melaksanakan tugas, wewenang, dan kewajibannya, mempunyai hubungan koordinasi dengan BPD.

Pasal 15

- (1) Dalam melaksanakan tugasnya, kepala Desa bertanggung jawab memimpin dan mengkoordinasikan bawahannya masing-masing dan memberikan bimbingan serta petunjuk-petunjuk bagi pelaksanaan tugas bawahan.
- (2) Setiap perangkat Desa wajib membuat dan menyampaikan laporan pelaksanaan tugasnya kepada Kepala Desa.
- (3) Guna kelancaran pelaksanaan tugas, kepala Desa mengadakan rapat koordinasi secara berkala.

BAB V

PENYESUAIAN NOMENKLATUR JABATAN PERANGKAT DESA

Pasal 16

- (1) Dalam hal Susunan Organisasi dan Tata Kerja Pemerintahan Desa telah ditetapkan dalam Peraturan Desa, selambat-lambatnya 15 (lima belas) hari Kepala Desa segera menetapkan Keputusan Kepala Desa tentang Penyesuaian Jabatan Perangkat Desa
- (2) Penyesuaian nomenklatur jabatan perangkat Desa sebagaimana dimaksud pada ayat (1) ditetapkan setelah dikonsultasikan kepada Camat untuk mendapatkan rekomendasi.

Pasal 17

Setelah kepala Desa melakukan penyesuaian jabatan perangkat Desa dan masih terdapat kekosongan jabatan perangkat Desa, maka pengisiannya dilaksanakan melalui mekanisme sesuai ketentuan peraturan perundang-undangan yang berlaku.

dilaksanakan melalui mekanisme sesuai ketentuan peraturan perundang-undangan yang berlaku.

BAB VI
PEMBINAAN DAN PENGAWASAN
Pasal 18

- (1) Pengawasan secara fungsional dilaksanakan oleh Satuan Kerja Perangkat Daerah yang mempunyai tugas di bidang pengawasan sesuai ketentuan peraturan perundang-undangan.
- (2) Camat wajib melakukan pembinaan, pengendalian dan pengawasan terhadap penyelenggaraan Pemerintahan Desa sesuai ketentuan peraturan perundang-undangan.

BAB VII
KETENTUAN PENUTUP
Pasal 19

Peraturan Bupati ini mulai berlaku pada tanggal diundangkan.

Agar setiap orang mengetahuinya, memerintahkan pengundangan Peraturan Desa ini dengan penempatannya dalam Berita Desa, Desa KAUMAN.

Ditetapkan di Jombang

pada tanggal, 02 Februari 2017

KEPALA DESA KAUMAN,



H. TIMO

Diundangkan di Desa KAUMAN
pada tanggal, 02 Februari 2017

**Pt. SEKRETARIS DESA
DESA KAUMAN,**

MOH. MIFTAKHUL FARIKHI

BERITA DESA KAUMAN TAHUN 2017 NOMOR 02 .

LAMPIRAN : PERATURAN DESA KAUMAN
NOMOR : 01 TAHUN 2017
TANGGAL : 02 Februari 2017

**BAGAN STRUKTUR ORGANISASI DAN TATA KERJA
PEMERINTAH DESA KAUMAN**

Tipe Perkembangan Desa Swakarya 3 (tiga) urusan dan 2 (dua) seksi.

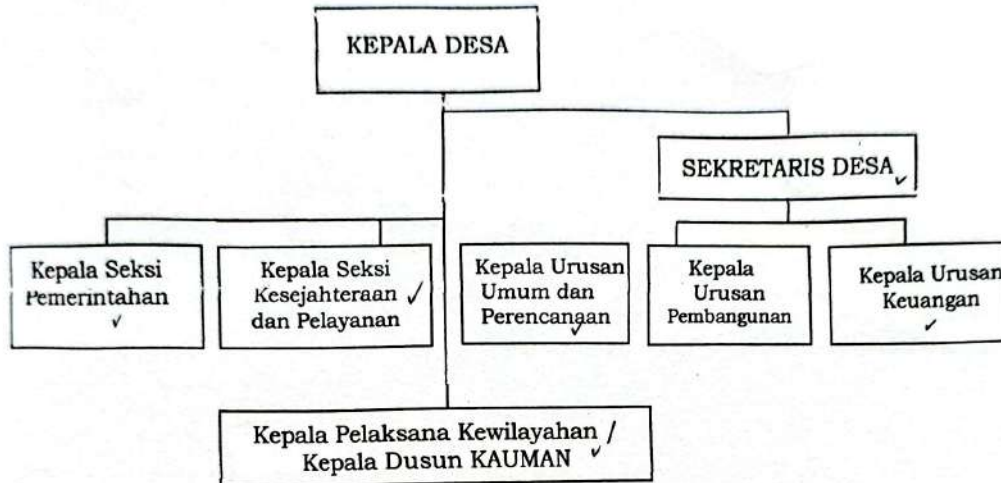

KEPALA DESA KAUMAN,
H. T I M O