



**KEPALA DESA BEDAHLAWAK
KECAMATAN TEMBELANG KABUPATEN JOMBANG**

**PERATURAN DESA BEDAHLAWAK
KECAMATAN TEMBELANG
KABUPATEN JOMBANG**

NOMOR : 03 TAHUN 2017

TENTANG

**STRUKTUR ORGANISASI DAN TATA KERJA
PEMERINTAH DESA BEDAHLAWAK KECAMATAN TEMBELANG
KABUPATEN JOMBANG**

DENGAN RAHMAT TUHAN YANG MAHA ESA

Menimbang :

- a. Bahwa sesuai ketentuan pasal 7 Peraturan Bupati Jombang Nomor 57 Tahun 2016 tentang Pedoman Penyusunan Struktur Organisasi dan Tata Kerja Pemerintah Desa, maka Desa Bedahlawak perlu menyusun kembali Organisasi dan Tata Kerja Pemerintah Desa;
- b. Bahwa sehubungan dengan hal tersebut perlu menetapkan Susunan Organisasi Dan Tata Kerja Pemerintah Desa dengan Peraturan Desa.

Mengingat :

1. Pasal 18 ayat (6) Undang-Undang Dasar Negara Republik Indonesia Tahun 1945;
2. Undang-Undang Nomor 12 Tahun 1950 tentang Pembentukan Daerah Kabupaten di Propinsi Jawa Timur *juncto* Undang-Undang Nomor 6 Tahun 1965 tentang Perubahan Bentuk Daerah Kota Praja Surabaya dan Daerah Tingkat II Surabaya (Lembaran Negara Republik Indonesia Tahun 1950 Nomor 19, Tambahan Lembaran Negara Republik Indonesia Nomor 2730);
3. Undang-Undang Nomor 12 Tahun 2011 tentang Pembentukan Peraturan Perundang-Undangan (Lembaran Negara Republik Indonesia Tahun 2011 Nomor 82, Tambahan Lembaran Negara Republik Indonesia Nomor 5234);
4. Undang-Undang Nomor 6 Tahun 2014 tentang Desa (Lembaran Negara Republik Indonesia Tahun 2014 Nomor 7, Tambahan Lembaran Negara Republik Indonesia Nomor 5495);
5. Undang-Undang Nomor 23 Tahun 2014 tentang Pemerintahan Daerah (Lembaran Negara Republik Indonesia Tahun 2014 Nomor 244, Tambahan Lembaran

- Negara Republik Indonesia Nomor 5587) sebagaimana telah diubah dengan Undang-Undang Nomor 2 Tahun 2015 tentang Penetapan Peraturan Pemerintah Pengganti Undang-Undang Nomor 2 Tahun 2014 tentang Perubahan Atas Undang-Undang Nomor 23 Tahun 2014 tentang Pemerintahan Daerah Menjadi Undang-Undang (Lembaran Negara Republik Indonesia Tahun 2015 Nomor 24, Tambahan Lembaran Negara Republik Indonesia Nomor 5657);
6. Peraturan Pemerintah Nomor 43 Tahun 2014 tentang Pelaksanaan Undang-Undang Nomor 6 Tahun 2014 tentang Desa (Lembaran Negara Republik Indonesia Tahun 2014 Nomor 123, Tambahan Lembaran Negara Republik Indonesia Nomor 5539) sebagaimana telah diubah dengan Peraturan Pemerintah Nomor 47 Tahun 2015 tentang Perubahan Atas Peraturan Pemerintah Nomor 43 Tahun 2014 tentang Pelaksanaan Undang-Undang Nomor 6 Tahun 2014 tentang Desa (Lembaran Negara Republik Indonesia Tahun 2015 Nomor 157, Tambahan Lembaran Negara Republik Indonesia Nomor 5717);
 7. Peraturan Pemerintah Nomor 60 Tahun 2014 tentang Dana Desa Yang Bersumber Dari Anggaran Pendapatan dan Belanja Negara (Lembaran Negara Republik Indonesia Tahun 2014 Nomor 168, Tambahan Lembaran Negara Republik Indonesia Nomor 5558) sebagaimana telah diubah dengan Peraturan Pemerintah Nomor 22 Tahun 2015 tentang Perubahan Atas Peraturan Pemerintah Nomor 60 Tahun 2014 tentang Dana Desa Yang Bersumber Dari Anggaran Pendapatan dan Belanja Negara (Lembaran Negara Republik Indonesia Tahun 2015 Nomor 88, Tambahan Lembaran Negara Republik Indonesia Nomor 5694), sebagaimana telah diubah dengan Peraturan Pemerintah Nomor 8 Tahun 2016 tentang Perubahan Atas Peraturan Pemerintah Nomor 60 Tahun 2014 tentang Dana Desa Yang Bersumber Dari Anggaran Pendapatan dan Belanja Negara (Lembaran Negara Republik Indonesia Tahun 2016 Nomor 87);
 8. Peraturan Menteri Dalam Negeri Nomor 113 Tahun 2014 tentang Pengelolaan Keuangan Desa (Berita Negara Republik Indonesia Tahun 2014 Nomor 2093);
 9. Peraturan Menteri Dalam Negeri Nomor 114 Tahun 2014 tentang Pedoman Pembangunan Desa (Berita Negara Republik Indonesia Tahun 2014 Nomor 2094);
 10. Peraturan Menteri Dalam Negeri Nomor 84 Tahun 2015 tentang Susunan Organisasi Dan Tata Kerja Pemerintah Desa (Berita Negara Republik Indonesia Tahun 2016 Nomor 6);
 11. Peraturan Daerah Kabupaten Jombang Nomor 1 Tahun 2016 tentang Kepala Desa, Perangkat Desa dan Organisasi Pemerintah Desa (Lembaran Daerah Kabupaten Jombang tahun 2016 Nomor 1/D);
 12. Peraturan Bupati Jombang Nomor 27 Tahun 2015 tentang Pedoman Pengelolaan Keuangan Desa (Berita Daerah Kabupaten Jombang tahun 2015 Nomor 27);
 13. Peraturan Bupati Jombang Nomor 57 Tahun 2016 tentang Pedoman Penyusunan Struktur Organisasi dan Tata Kerja

- Pemerintah Desa (Berita Daerah Kabupaten Jombang tahun 2016 Nomor 57/E);
14. Peraturan Bupati JOMBANG Nomor 55 Tahun 2016 Tentang Pedoman Pengangkatan dan Pemberhentian Perangkat Desa (Berita Daerah Kabupaten JOMBANG tahun 2016 Nomor 55).

Dengan Kesepakatan Bersama

**BADAN PERMUSYAWARATAN DESA BEDAHLAWAK KECAMATAN
TEMBELANG KABUPATEN JOMBANG**

MEMUTUSKAN :

Menetapkan :

**PERATURAN DESA TENTANG STRUKTUR ORGANISASI
DANTATA KERJA PEMERINTAH DESA BEDAHLAWAK
KECAMATAN TEMBELANG KABUPATEN JOMBANG**

**BAB I
KETENTUAN UMUM**

Pasal 1

Dalam Peraturan Bupati ini yang dimaksud dengan:

1. Pemerintah Daerah adalah Pemerintah Daerah Kabupaten Jombang.
2. Bupati adalah Bupati Jombang.
3. Kecamatan adalah wilayah kerja Camat sebagai perangkat daerah Kabupaten Jombang.
4. Desa adalah desa dan desa adat atau yang disebut dengan nama lain, selanjutnya disebut Desa, adalah kesatuan masyarakat hukum yang memiliki batas wilayah yang berwenang untuk mengatur dan mengurus urusan pemerintahan, kepentingan masyarakat setempat berdasarkan prakarsa masyarakat, hak asal usul, dan/atau hak tradisional yang diakui dan dihormati dalam sistem pemerintahan Negara Kesatuan Republik Indonesia.
5. Pemerintahan Desa adalah penyelenggaraan urusan pemerintahan dan kepentingan masyarakat setempat dalam sistem pemerintahan Negara Kesatuan Republik Indonesia.
6. Pemerintah Desa adalah Kepala Desa atau yang disebut dengan nama lain dibantu perangkat desa sebagai unsur penyelenggara pemerintahan Desa.
7. Kepala Desa atau yang disebut dengan nama lain adalah pejabat Pemerintah Desa yang mempunyai wewenang, tugas dan kewajiban untuk menyelenggarakan rumah tangga desanya dan melaksanakan tugas dari Pemerintah dan Pemerintah Daerah.
8. Badan Permusyawaratan Desa atau yang disebut dengan nama lain selanjutnya disebut BPD adalah lembaga yang

- melaksanakan fungsi pemerintahan yang anggotanya merupakan wakil dari penduduk Desa berdasarkan keterwakilan wilayah dan ditetapkan secara demokratis.
9. Struktur Organisasi dan Tata Kerja Pemerintahan Desa adalah satu sistem dalam kelembagaan dalam pengaturan tugas dan fungsi serta hubungan kerja
 10. Perangkat Desa adalah unsur penyelenggara Pemerintah Desa yang bertugas membantu Kepala Desa dalam melaksanakan tugas dan kewenangannya dan terdiri dari unsur sekretariat, unsur pelaksana kewilayahan dan unsur pelaksana teknis.
 11. Sekertariat adalah perangkat Desa yang bertugas untuk membantu Kepala Desa dalam menjalankan tugas dan kewenangannya dan dipimpin oleh Sekertaris Desa.
 12. Sekertaris Desa adalah unsur staf, pelayanan dan tata usaha yang membantu pelaksanaan tugas dan kewenangan Kepala Desa dan memimpin Sekertariat Desa.
 13. Kepala Urusan adalah unsur dari Sekertariat Desa yang bertugas untuk membantu Sekertaris Desa;
 14. Pelaksana Teknis Lapangan adalah perangkat Desa yang bertugas untuk membantu tugas dan kewenangan Kepala Desa dalam tugas operasional.
 15. Kepala Seksi adalah unsur dari perangkat Desa yang bertugas untuk membantu Kepala Desa dalam tugas operasional.
 16. Pelaksana Kewilayahan adalah perangkat Desa yang dipimpin oleh Kepala Dusun yang berfungsi untuk membantu pelaksanaan tugas dan kewenangan Kepala Desa dalam lingkup 1 (satu) wilayah yang disebut Dusun.
 17. Anggaran Pendapatan dan Belanja Desa, selanjutnya disebut APBDDesa, adalah rencana keuangan tahunan Pemerintahan Desa yang dibahas dan disetujui bersama oleh Pemerintah Desa dan Badan Permusyawaratan Desa, yang ditetapkan dengan Peraturan Desa.
 18. Peraturan Desa adalah peraturan perundang-undangan yang dibuat oleh Badan Permusyawaratan Desa bersama Kepala Desa.
 19. Kewenangan Desa adalah hak dan kekuasaan Pemerintahan Desa dalam menyelenggarakan rumah tangganya sendiri untuk mengatur dan mengurus kepentingan masyarakat setempat berdasarkan asal usul dan adat istiadat setempat yang diakui dalam sistem Pemerintahan Negara Kesatuan Republik Indonesia dan berada di daerah Kabupaten.

BAB VI
KETENTUAN PERALIHAN DAN PENUTUP
Pasal 30

Dengan berlakunya Peraturan Desa ini maka Peraturan Desa Nomor 6 Tahun 2008 tentang Struktur Organisasi dan Tata Kerja Pemerintah Desa dicabut dan dinyatakan tidak berlaku.

Pasal 31

Peraturan Desa ini mulai berlaku pada tanggal diundangkan.
Agar setiap orang dapat mengetahuinya, memerintahkan pengundangan Peraturan Desa ini dengan penempatan dalam Lembaran Desa Bedahlawak Kecamatan Tembelang Kabupaten Jombang.

Ditetapkan di : Bedahlawak
pada tanggal : 13 Februari 2017

KEPALA DESA BEDAHLAWAK

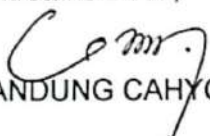

Diundangkan di : Bedahlawak
pada tanggal : 13 Februari 2017
Sekretaris Desa,

GANDUNG CAHYO P

LEMBARAN DESA BEDAHLAWAK TAHUN 2017 NOMOR :3 /E

LAMPIRAN
PERATURAN DESA Bedahlawak
NOMOR : 03 Tahun 2017
TANGGAL : 13 Februari 2017
TENTANG SUSUNAN ORGANISASI DAN TATA
KERJA PEMERINTAH DESA BEDAHLAWAK

SUSUNAN ORGANISASI PEMERINTAH DESA

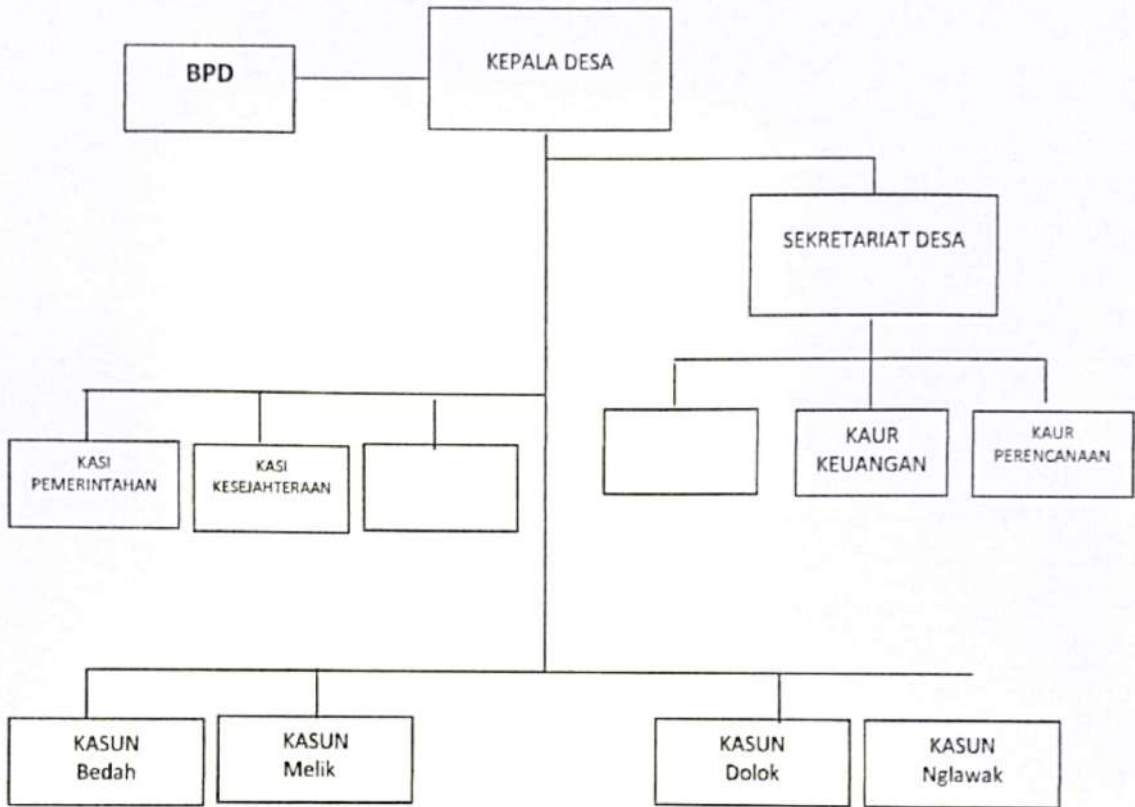

Ditetapkan di : Bedahlawak
Pada tanggal : 13 Februari 2017
KEPALA DESA BEDAHLAWAK

ANANG FANSYURI