



PEMERINTAH KABUPATEN JOMBANG
KECAMATAN KESAMBEN
DESA WULUH

PERATURAN DESA WULUH
NOMOR 2 TAHUN 2017

TENTANG
STRUKTUR ORGANISASI DAN TATA KERJA
PEMERINTAH DESA



**KEPALA DESA WULUH
KABUPATEN JOMBANG**

**PERATURAN DESA WULUH
NOMOR 2 TAHUN 2017**

TENTANG

**STRUKTUR ORGANISASI DAN TATA KERJA PEMERINTAH DESA
DENGAN RAHMAT TUHAN YANG MAHA ESA**

KEPALA DESA WULUH,

- Menimbang :** bahwa untuk melaksanakan ketentuan Pasal 34 Peraturan Daerah Kabupaten Jombang Nomor 1 Tahun 2016 tentang Kepala Desa, Perangkat Desa dan Organisasi Pemerintah Desa maka perlu menetapkan Struktur Organisasi Dan Tata Kerja Pemerintah Desa dalam Peraturan Desa.
- Mengingat :**
1. Undang-Undang Nomor 6 tahun 2014 tentang Desa (Lembaran Negara Republik Indonesia Tahun 2014 Nomor 7, Tambahan Lembaran Negara Republik Indonesia Nomor 5495);
 2. Undang-Undang Nomor 23 Tahun 2014 tentang Pemerintahan Daerah (Lembaran Negara Republik Indonesia Tahun 2014 Nomor 244, Tambahan Lembaran Negara Republik Indonesia Nomor 5587) sebagaimana telah diubah terakhir dengan Undang-Undang Nomor 9 Tahun 2015 (Lembaran Negara Republik Indonesia Tahun 2015 Nomor 58 Tambahan Lembaran Negara Republik Indonesia Nomor 5679);
 3. Peraturan Pemerintah Nomor 43 Tahun 2014 tentang Peraturan Pelaksanaan Undang-Undang Nomor 6 Tahun 2014 tentang Desa (Lembaran Negara Republik Indonesia Tahun 2014 Nomor 123, Tambahan Lembaran Negara Republik Indonesia Nomor 5539) sebagaimana telah diubah dengan Peraturan Pemerintah Nomor 47 Tahun 2015 (Lembaran Negara Republik Indonesia Tahun 2015 Nomor 157, Tambahan Lembaran Negara Republik Indonesia Nomor 5717);
 4. Peraturan Menteri Dalam Negeri Nomor 12 Tahun 2007 tentang Pedoman Penyusunan dan Pendayagunaan Data Profil Desa/Kelurahan;

5. Peraturan Menteri Dalam Negeri Nomor 111 Tahun 2014 tentang Pedoman Teknis Peraturan Di Desa (Berita Negara Republik Indonesia Tahun 2014 Nomor 2091);
6. Peraturan Menteri Dalam Negeri Nomor 113 Tahun 2014 tentang Pengelolaan Keuangan Desa (Berita Negara Republik Indonesia Tahun 2014 Nomor 2091);
7. Peraturan Menteri Dalam Negeri Nomor 114 Tahun 2014 tentang Pedoman Pembangunan Desa (Berita Negara Republik Indonesia Tahun 2014 Nomor 2092);
8. Peraturan Menteri Desa, Pembangunan Daerah Tertinggal dan Transmigrasi Nomor 1 Tahun 2015 tentang Pedoman Kewenangan Berdasarkan Hak Asal Usul dan Kewenangan Lokal Berskala Desa;
9. Peraturan Menteri Dalam Negeri Nomor 82 Tahun 2015 tentang Pengangkatan dan Pemberhentian Kepala Desa;
10. Peraturan Menteri Dalam Negeri Nomor 83 Tahun 2015 tentang Pengangkatan dan Pemberhentian Perangkat Desa;
11. Peraturan Menteri Dalam Negeri Nomor 84 Tahun 2015 tentang Struktur Organisasi dan Tata Kerja Pemerintah Desa;
12. Peraturan Daerah Kabupaten Jombang Nomor 1 Tahun 2016 tentang Kepala Desa, Perangkat Desa dan Organisasi Pemerintah Desa;
13. Peraturan Daerah Kabupaten Jombang Nomor 2 Tahun 2016 tentang Badan Permusyawaratan Desa;
14. Peraturan Daerah Kabupaten Jombang Nomor 3 Tahun 2016 tentang Penetapan Desa;
15. Peraturan Bupati Jombang Nomor 57 Tahun 2016 tentang Pedoman Penyusunan Struktur Organisasi Dan Tata Kerja Pemerintah Desa;

Dengan Kesepakatan Bersama

BADAN PERMUSYAWARATAN DESA WULUH

dan

KEPALA DESA WULUH,

MEMUTUSKAN:

**Menetapkan : PERATURAN DESA TENTANG STRUKTUR ORGANISASI
DAN TATA KERJA PEMERINTAH DESA**

**BAB I
KETENTUAN UMUM**

Pasal 1

1. Desa adalah desa Wuluh.

2. Pemerintah Desa adalah Kepala Desa dibantu Perangkat Desa sebagai unsur penyelenggara Pemerintahan Desa.
3. Kepala Desa adalah Pejabat Pemerintah Desa yang mempunyai wewenang, tugas dan kewajiban untuk menyelenggarakan rumah tangga Desanya dan melaksanakan tugas dari Pemerintah dan Pemerintah Daerah.
4. Perangkat Desa adalah unsur penyelenggara pemerintahan desa yang terdiri atas sekretariat desa, pelaksana teknis dan pelaksana kewilayahan.
5. Struktur Organisasi dan Tata Kerja Pemerintahan Desa adalah satu sistem dalam kelembagaan dalam pengaturan tugas dan fungsi serta hubungan kerja.
6. Staf Desa adalah unsur pembantu Kepala Urusan yang melaksanakan tugas tertentu dan diangkat dan diberhentikan oleh Kepala Desa dengan Keputusan Kepala Desa.
7. Dusun adalah bagian wilayah dalam Desa dengan batas-batas yang jelas dan merupakan lingkungan kerja pelaksanaan pemerintahan Desa.
8. Badan Permusyawaratan Desa yang selanjutnya disebut BPD adalah Badan Permusyawaratan Desa Wuluh.

BAB II ORGANISASI PEMERINTAH DESA

Pasal 2

- (1) Organisasi Pemerintah Desa terdiri dari :
 - a. Kepala Desa;
 - b. Perangkat Desa.
- (2) Perangkat Desa sebagaimana dimaksud pada ayat (1) terdiri atas :
 - a. Sekretariat Desa;
 - b. Pelaksana Teknis; dan
 - c. Pelaksana Kewilayahan.
- (3) Perangkat Desa sebagaimana dimaksud pada ayat (2) berkedudukan sebagai unsur pembantu Kepala Desa.

Pasal 3

- (1) Sekretariat Desa sebagaimana dimaksud dalam Pasal 2 ayat (2) huruf a dipimpin oleh Sekretaris Desa dan dibantu oleh :

- a. Kepala Urusan Tata Usaha dan Umum;
 - b. Kepala Urusan Keuangan;
 - c. Kepala Urusan Perencanaan.
- (2) Pelaksana Teknis sebagaimana dimaksud dalam Pasal 2 ayat (2) huruf b, terdiri dari :
 - a. Kepala Seksi Pemerintahan;
 - b. Kepala Seksi Kesejahteraan dan Pelayanan.
 - (3) Pelaksana Kewilayahan sebagaimana dimaksud dalam Pasal 2 ayat (2) huruf c, terdiri dari :
 - a. Kepala Dusun Bahudan;
 - b. Kepala Dusun Wuluh;
 - c. Kepala Dusun Babadan;

BAB III KEDUDUKAN

Pasal 4

- (1) Kepala Desa berkedudukan sebagai Kepala Pemerintah Desa yang memimpin penyelenggaraan Pemerintahan Desa.
- (2) Sekretaris Desa berkedudukan sebagai unsur Perangkat Desa pembantu Kepala Desa dan memimpin Sekretariat Desa.
- (3) Kepala Urusan berkedudukan sebagai unsur staf sekretariat.
- (4) Kepala Seksi merupakan unsur pelaksana teknis.
- (5) Kepala Dusun berkedudukan sebagai unsur pembantu Kepala Desa sebagai satuan tugas kewilayahan.

BAB IV TUGAS DAN FUNGSI

Pasal 5

- (1) Kepala Desa bertugas menyelenggarakan Pemerintahan Desa, melaksanakan pembangunan, pembinaan kemasyarakatan, dan pemberdayaan masyarakat.
- (2) Untuk melaksanakan tugas sebagaimana dimaksud pada ayat (1) Kepala Desa memiliki fungsi-fungsi sebagai berikut :
 - a) menyelenggarakan Pemerintahan Desa, seperti tata praja Pemerintahan, penetapan peraturan di Desa, pembinaan masalah pertanahan, pembinaan ketentraman dan ketertiban, melakukan upaya

- perlindungan masyarakat, administrasi kependudukan, dan penataan dan pengelolaan wilayah;
- b) melaksanakan pembangunan, seperti pembangunan sarana prasarana perdesaan, pembangunan bidang pendidikan, dan kesehatan;
 - c) pembinaan kemasyarakatan, seperti pelaksanaan hak dan kewajiban masyarakat, partisipasi masyarakat, sosial budaya masyarakat, keagamaan, dan ketenagakerjaan;
 - d) pemberdayaan masyarakat, seperti tugas sosialisasi dan motivasi masyarakat di bidang budaya, ekonomi, politik, lingkungan hidup, pemberdayaan keluarga, pemuda, olahraga, dan karang taruna;
 - e) menjaga hubungan kemitraan dengan lembaga masyarakat dan lembaga lainnya.

Pasal 6

- (1) Sekretaris Desa bertugas membantu Kepala Desa dalam bidang administrasi pemerintahan dibantu oleh Kepala Urusan.
- (2) Untuk melaksanakan tugas sebagaimana yang dimaksud pada ayat (1), Sekretaris Desa mempunyai fungsi :
 - a) melaksanakan urusan ketatausahaan seperti tata naskah, administrasi surat menyurat, arsip, dan ekspedisi;
 - b) melaksanakan urusan umum seperti penataan administrasi perangkat desa, penyediaan prasarana perangkat desa dan kantor, penyiapan rapat, pengadministrasian aset, inventarisasi, perjalanan dinas, dan pelayanan umum;
 - c) melaksanakan urusan keuangan seperti pengurusan administrasi keuangan, administrasi sumber-sumber pendapatan dan pengeluaran, verifikasi administrasi keuangan, dan administrasi penghasilan Kepala Desa, Perangkat Desa, BPD, dan lembaga pemerintahan desa lainnya;
 - d) melaksanakan urusan perencanaan seperti menyusun rencana anggaran pendapatan dan belanja desa, menginventarisir data-data dalam rangka pembangunan, melakukan monitoring dan

- evaluasi program, serta penyusunan laporan; dan
- e) melaksanakan tugas-tugas lain yang diberikan oleh Pimpinan.

Pasal 7

- (1) Kepala Urusan bertugas membantu Sekretaris Desa dalam urusan pelayanan administrasi pendukung pelaksanaan tugas-tugas pemerintahan.
- (2) Untuk melaksanakan tugas sebagaimana dimaksud pada ayat (1), Kepala Urusan mempunyai fungsi :
 - a) Kepala Urusan Tata Usaha dan Umum memiliki fungsi melaksanakan urusan ketatausahaan, seperti tata naskah, administrasi surat menyurat, arsip dan ekspedisi, dan penataan administrasi perangkat Desa, penyediaan prasarana perangkat Desa dan kantor, penyiapan rapat, pengadministrasian aset, inventarisasi, perjalanan dinas, pelayanan umum, dan melaksanakan tugas-tugas lain yang diberikan oleh Pimpinan;
 - b) Kepala Urusan Keuangan memiliki fungsi seperti melaksanakan urusan keuangan seperti pengurusan administrasi keuangan, administrasi sumber-sumber pendapatan dan pengeluaran, verifikasi administrasi keuangan, dan administrasi penghasilan kepala Desa, perangkat Desa, BPD, dan lembaga pemerintahan Desa lainnya, serta melaksanakan tugas-tugas lain yang diberikan oleh Pimpinan;
 - c) Kepala Urusan Perencanaan memiliki fungsi mengkoordinasikan urusan perencanaan, seperti menyusun rencana anggaran pendapatan dan belanja Desa, menginventarisir data-data dalam rangka pembangunan, melakukan monitoring dan evaluasi program, penyusunan laporan, dan melaksanakan tugas-tugas lain yang diberikan oleh Pimpinan;

Pasal 8

- (1) Kepala Seksi bertugas membantu Kepala Desa sebagai pelaksana tugas operasional.
- (2) Untuk melaksanakan tugas Kepala Seksi mempunyai fungsi :

- a) Kepala seksi pemerintahan mempunyai fungsi melaksanakan manajemen tata praja Pemerintahan, menyusun rancangan regulasi desa, pembinaan masalah pertanahan, pembinaan ketentraman dan ketertiban, pelaksanaan upaya perlindungan masyarakat, kependudukan, penataan dan pengelolaan wilayah, pendataan dan pengelolaan Profil Desa, serta melaksanakan tugas-tugas lain yang diberikan oleh Pimpinan;
- b) Kepala seksi kesejahteraan dan pelayanan mempunyai fungsi melaksanakan pembangunan sarana prasarana perDesaan, pembangunan bidang pendidikan, kesehatan, dan tugas sosialisasi serta motivasi masyarakat di bidang budaya, ekonomi, politik, lingkungan hidup, pemberdayaan keluarga, pemuda, olahraga, dan karang taruna serta memiliki fungsi melaksanakan penyuluhan dan motivasi terhadap pelaksanaan hak dan kewajiban masyarakat, meningkatkan upaya partisipasi masyarakat, pelestarian nilai sosial budaya masyarakat, keagamaan, ketenagakerjaan, dan melaksanakan tugas-tugas lain yang diberikan oleh Pimpinan.

Pasal 9

- (1) Kepala Dusun bertugas membantu Kepala Desa dalam pelaksanaan tugas di wilayahnya.
- (2) Untuk melaksanakan tugas sebagaimana dimaksud pada ayat (1) Kepala Dusun memiliki fungsi :
 - a) pembinaan ketentraman dan ketertiban, pelaksanaan upaya perlindungan masyarakat, mobilitas kependudukan, dan penataan dan pengelolaan wilayah;
 - b) mengawasi pelaksanaan pembangunan di wilayahnya;
 - c) melaksanakan pembinaan kemasyarakatan dalam meningkatkan kemampuan dan kesadaran masyarakat dalam menjaga lingkungannya;
 - d) melakukan upaya-upaya pemberdayaan masyarakat dalam menunjang kelancaran penyelenggaraan pemerintahan dan pembangunan; dan
 - e) melaksanakan tugas-tugas lain yang diberikan oleh Pimpinan.

9

**BAB V
TATA KERJA**

Pasal 10

Dalam melaksanakan tugasnya, Kepala Desa bertanggungjawab memimpin dan mengoordinasikan bawahannya masing-masing dan memberikan bimbingan serta petunjuk-petunjuk bagi pelaksanaan tugas bawahan.

Pasal 11

Bagan Struktur Organisasi Pemerintah Desa sebagaimana dimaksud Pasal 2 ayat (1), sebagaimana tercantum pada Lampiran yang merupakan bagian tidak terpisahkan dari Peraturan Desa ini.

**BAB VI
KETENTUAN PENUTUP**

Pasal 12

Peraturan Desa ini mulai berlaku sejak tanggal diundangkan.
Agar semua orang dapat mengetahuinya, memerintahkan pengundangan Peraturan Desa ini dengan penempatannya dalam Berita Daerah Kabupaten Jombang.

Ditetapkan di Wuluh
Pada tanggal 31 Januari 2017



Diundangkan di Wuluh
Pada tanggal 31 Januari 2017

Pit. SEKRETARIS DESA WULUH

SAUDI

LEMBARAN DESA WULUH TAHUN 2017 NOMOR 2/D

LAMPIRAN : PERATURAN DESA WULUH
NOMOR : 2 TAHUN 2017
TANGGAL : 31 Januari 2017

BAGAN STRUKTUR ORGANISASI PEMERINTAH DESA WULUH

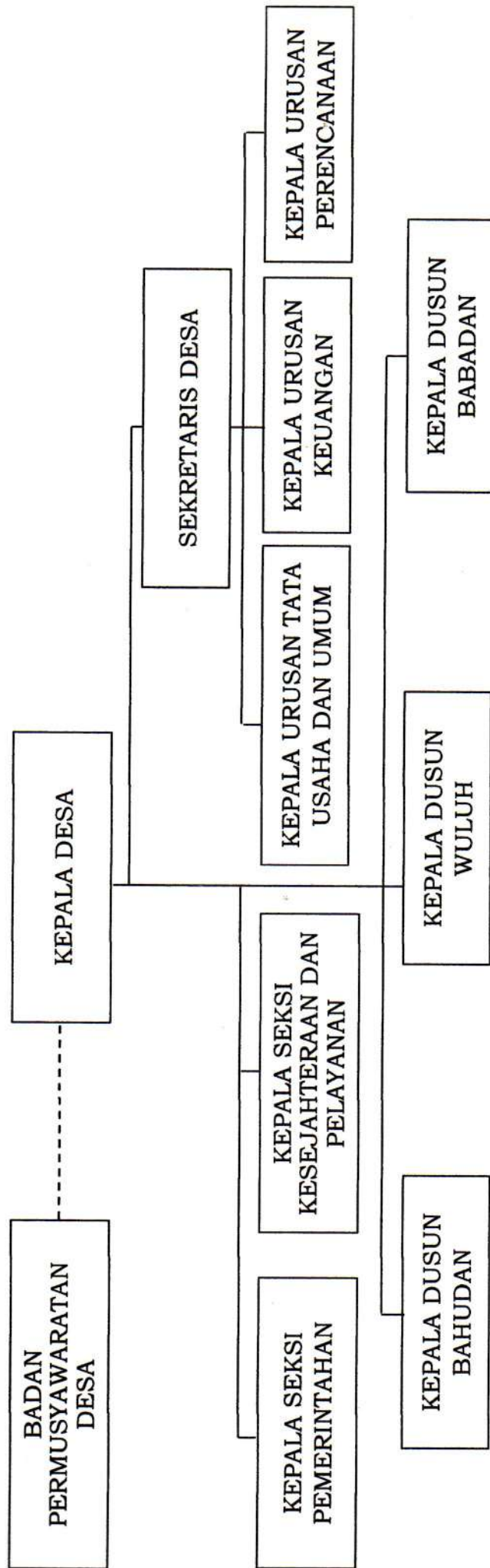

BERITA ACARA

Nomor : 180/002/415.69.7/2017
Nomor : 180/002/415.69.7/BPD/2017

KESEPAKATAN BERSAMA KEPALA DESA WULUH DAN BPD DESA WULUH TENTANG PERATURAN DESA STRUKTUR ORGANISASI DAN TATA KERJA PEMERINTAH DESA WULUH

Pada hari ini Senin tanggal Delapan bulan Januari tahun Dua Ribu Tujuh Belas, kami yang bertanda tangan di bawah ini :

- I. H. RONI, B.A. : KEPALA DESA WULUH, dalam hal ini bertindak atas nama Pemerintah Desa. Selanjutnya disebut sebagai **PIHAK PERTAMA**
- II. Drs. SUGENG BUDIONO : KETUA BPD DESA WULUH
NUR HADJADI, S.P. : WAKIL KETUA BPD DESA WULUH
Selanjutnya disebut sebagai **PIHAK KEDUA**

1. PIHAK PERTAMA dan PIHAK KEDUA telah membahas dan menyepakati Rancangan Peraturan Desa tentang STRUKTUR ORGANISASI DAN TATA KERJA PEMERINTAH DESA WULUH.
2. PIHAK PERTAMA akan menyampaikan kepada Bupati Jombang melalui Camat Kesamben untuk mendapat pengesahan selambat-lambatnya 3 (Tiga) hari kerja setelah ditanda tangannya Berita Acara ini.

Demikian Berita Acara ini dibuat dan ditandatangani oleh kedua belah pihak rangkap 2 (Dua) untuk dapat dipergunakan sebagaimana mestinya.

Wuluh, 30 Januari 2017

PIHAK KEDUA

KETUA BPD WULUH



Drs. H. SUGENG BUDIONO

WAKIL KETUA BPD WULUH

NUR HADJADI, S.P.

PIHAK PERTAMA

KEPALA DESA WULUH



H. RONI, B.A.